

**Centrum sociálnych služieb - AVE,
Športovcov 671/23, 018 41 Dubnica nad Váhom**

**VÝROČNÁ SPRÁVA
O ČINNOSTI A HOSPODÁRENÍ
ZA ROK 2014**

Obsah:

1. Základné informácie o CSS-AVE	3
1.1 Identifikačné údaje	3
1.2 Kontaktné údaje	3
1.3 Informácie o poskytovanej sociálnej službe	3
1.4 Z histórie CSS-AVE	4
2. Priestorové a prevádzkové podmienky v CSS-AVE	6
3. Zamestnanci CSS-AVE	12
3.1 Počet zamestnancov	12
3.2 Organizačná štruktúra CSS-AVE účinná od 01.10.2014.....	13
3.3 Vzdelávanie zamestnancov CSS-AVE	14
4. Poskytovanie sociálnych služieb v CSS-AVE	16
4.1 Prijímatelia sociálnej služby v CSS-AVE	16
4.2 Poskytovanie sociálnej služby v CSS-AVE	16
4.3 Informácie o prijímateľoch sociálnej služby a aktivitách v CSS-AVE	18
5. Hospodárenie s finančnými prostriedkami CSS-AVE za r. 2014	28
5.1 Príjmy	28
5.2 Bežné a kapitálové výdavky	29
5.3 Finančná hodnota majetku	31
5.4 Bankové účty	31
5.5 Pohľadávky	32
5.6 Informácie o údajoch na podsúvahových účtoch	32
6. Záver	32
Príloha č. 1: Cenník služieb	

1. Základné informácie o CSS-AVE

1.4 Identifikačné údaje

Názov zariadenia:	Centrum sociálnych služieb - AVE (skratka CSS-AVE)
Adresa:	ul. Športovcov 671/23, 018 41 Dubnica nad Váhom
Zriaďovateľ:	Trenčiansky samosprávny kraj K dolnej stanici 7282/20A
Právna forma:	rozpočtová organizácia
IČO:	00632384
DIČ:	2021382396

1.5 Kontaktné údaje

tel. 042 4421292 - administratíva
042 4421665 - ambulancia

e-mail: info@cssdubnica.sk

web: www.cssdubnica.sk

1.6 Informácie o poskytovanej sociálnej službe

- Druh sociálnej služby:

v domove sociálnych služieb pre fyzickú osobu odkázanú na pomoc inej fyzickej osoby, ktorej stupeň odkázanosti je najmenej V podľa prílohy č. 3 zákona č. 448/2008 Z. z.

- Forma sociálnej služby:

pobytová celoročná

- Rozsah poskytovania sociálnej služby:

na neurčitý čas

- Cieľová skupina prijímateľov sociálnej služby (ďalej aj „klientov“):

plnoleté fyzické osoby s telesným postihnutím, ktoré sú odkázané na pomoc inej fyzickej osoby a ich stupeň odkázanosti je najmenej V podľa prílohy č. 3 zákona č. 448/2008 Z. z. o sociálnych službách, od 01.01.2015 vekové obmedzenie nových žiadateľov - pred dovŕšením dôchodkového veku

- Kapacita zariadenia:

pre 58 klientov

- Predmet činnosti a odborné zameranie CSS-AVE:

- poskytuje pomoc pri odkázanosti na pomoc inej fyzickej osoby,
- poskytuje sociálne poradenstvo,
- poskytuje sociálnu rehabilitáciu,
- zabezpečuje ošetrovateľskú starostlivosť,
- poskytuje ubytovanie v jedno a dvojlôžkových izbách,
- poskytuje celodenné stravovanie,
- poskytuje upratovanie, pranie, žehlenie a údržbu bielizne a šatstva,
- poskytuje osobné vybavenie, ak si ho klient nemôže zabezpečiť sám,
- utvára podmienky na úschovu cenných vecí,
- zabezpečuje pracovnú terapiu,
- zabezpečuje záujmovú činnosť.

1.4 Z histórie CSS-AVE

Podľa údajov získaných z archívnych materiálov (kmeňovej knihy zamestnancov a klientov) poskytuje CSS-AVE svoje služby od 14.09.1979.

Odbor sociálnej starostlivosti Okresného národného výboru v Považskej Bystrici otvoril v r. 1979 v Dubnici nad Váhom Domov dôchodcov poskytujúci „starostlivosť starým občanom, ktorí pre svoj nepriaznivý zdravotný stav potrebujú komplexnú starostlivosť“ v budove bývalej slobodárne pre zamestnancov Závodov ťažkého strojárstva.

Do r. 1991 bol Domov dôchodcov riadený Okresným národným výborom v Považskej Bystrici. 01.01.1991 vydal zriaďovaciú listinu s vymedzením predmetu činnosti “starostlivosť o starých a zdravotne postihnutých občanov“.

02.02.1994 získal Domov dôchodcov na základe novej zriaďovacej listiny právnu subjektivitu. Predmetom činnosti bola „starostlivosť o starých a prestárlych dospelých občanov s celoročnou prevádzkou“.

24.07.1996 sa na základe zriaďovacej listiny stal zriaďovateľom Domova dôchodcov Krajský úrad v Trenčíne. Predmetom činnosti bola „celoročná ústavná sociálna starostlivosť, t.j. bývanie, stravovanie, zaopatrenie, predovšetkým starým občanom, ktorí dosiahli vek rozhodný pre priznanie starobného dôchodku a ktorí pre trvalé zmeny zdravotného stavu potrebujú komplexnú starostlivosť, ktorú im nemôžu zabezpečiť členovia ich rodiny, ani opatrovateľská služba, alebo iné služby sociálnej starostlivosti. Domov dôchodcov je určený tiež pre občanov, ktorí toto umiestnenie nevyhnutne potrebujú z iných vážnych dôvodov“. Dodatkom č. 1 k zriaďovacej listine sa rozšíril predmet činnosti o „poskytovanie starostlivosti aj občanom s duševnými poruchami a poruchami správania“.

V r. 2002 bol Domov dôchodcov delimitovaný pod Trenčiansky samosprávny kraj. Na základe zriaďovacej listiny od 01.07.2002 ako Domov dôchodcov - Domov sociálnych služieb poskytoval „celoročnú starostlivosť, t.j. bývanie, stravovanie, zaopatrenie predovšetkým starým občanom, ktorí dosiahli vek rozhodný pre priznanie starobného dôchodku a ktorí pre trvalé zmeny zdravotného stavu, duševné poruchy, a poruchy správania potrebujú komplexnú starostlivosť, ktorú im nemôžu zabezpečiť členovia ich rodiny, ani opatrovateľská služba, alebo iné služby sociálnej pomoci, ... je určený tiež pre občanov, ktorí toto umiestnenie nevyhnutne potrebujú z iných vážnych dôvodov“.

Od 01.09.2009 sa na základe Dodatku č. 1 k Zriaďovacej listine zmenil názov zariadenia na Centrum sociálnych služieb - AVE. Cieľovou skupinou boli v časti zariadenie pre seniorov „fyzické osoby, ktoré dovŕšili dôchodkový vek a sú odkázané na pomoc inej fyzickej osoby podľa prílohy č. 3 zákona č. 448/2008 Z. z. o sociálnych službách, alebo pre fyzické osoby, ktoré poskytovanie sociálnej služby v tomto zariadení potrebujú z iných vážnych dôvodov“, v časti domov sociálnych služieb „plnoleté fyzické osoby, ktoré sú odkázané na pomoc inej fyzickej osoby a ich stupeň odkázanosti je najmenej V podľa prílohy č. 3 zákona č. 448/2008 Z. z. o sociálnych službách, alebo fyzickej osobe, ktorá je nevidiaca alebo prakticky nevidiaca a jej stupeň odkázanosti je najmenej III podľa prílohy č. 3 zákona č. 448/2008 Z. z. o sociálnych službách“.

Dodatkom č. 2 k Zriaďovacej listine účinným od 01.01.2012 prestalo CSS-AVE poskytovať sociálne služby ako zariadenie pre seniorov, zostalo iba domovom sociálnych služieb.

Od 01.12.2013 bola v zriaďovacej listine vyšpecifikovaná cieľová skupina klientov - plnoleté fyzické osoby s telesným postihnutím, ktoré sú odkázané na pomoc inej fyzickej osoby a ich stupeň odkázanosti je najmenej V podľa prílohy č. 3 zákona č. 448/2008 Z. z. o sociálnych službách.

Od 01.01.2015 môžu byť v súlade s novelou Zákona o sociálnych službách do domova sociálnych služieb prijímané len plnoleté fyzické osoby pred dovŕšením dôchodkového veku.

Kapacita zariadenia bola pôvodne v r. 1979 vytvorená pre 100 klientov. Priestorové a prevádzkové podmienky však neboli vyhovujúce - neúčelovosť budovy pre zdravotne postihnuté osoby, nedostačujúca výmera podlahovej plochy na osobu, chýbajúci výťah a pod. boli problémom pre klientov i zamestnancov. Z dôvodu potrebnej humanizácie podmienok pre dôstojný život jeho obyvateľov klesla kapacita na 70 miest. Od r. 2013 bola kapacita zariadenia opäť postupne znižovaná na súčasných 58 miest, čo umožnilo skvalitniť ubytovacie podmienky pre klientov - zrušiť trojlôžkové izby a poskytovať ubytovanie len v jedno a dvojlôžkových izbách.

Vzhľadom k tomu, že budova bola pre prevádzku zariadenia sociálnych služieb neúčelová, bolo nevyhnutné vykonať viaceré rekonštrukcie. K najrozsiahlejším patrí vybudovanie výťahu, plynovej kotolne, výmena okien, oprava elektroinštalácií, rekonštrukcia stravovacej prevádzky, hygienických zariadení, vybudovanie pracovne a viaceré ďalších úprav, ktoré prispeli k zlepšeniu podmienok na poskytovanie sociálnych služieb.

CSS-AVE od svojho vzniku do 31.12.2014 poskytovalo a poskytuje svoje služby celkom 910 klientom. Pracovný pomer v tomto období uzatvorilo 243 zamestnancov, z toho 223 žien a 20 mužov.

2. Priestorové a prevádzkové podmienky v CSS-AVE

CSS-AVE poskytuje svoje služby v budove, ktorá bola postavená počas 2. svetovej vojny (pravdepodobne v r.1942) ako slobodáreň pre zamestnancov Závodov ťažkého strojárstva v Dubnici nad Váhom.



V r. 1979 bola predmetná nehnuteľnosť daná do dočasného užívania odborom sociálnej starostlivosti Okresného národného výboru v Považskej Bystrici na účely poskytovania sociálnej starostlivosti. V r. 1995 Závody ťažkého strojárstva na základe zmluvy o prevode správy majetku previedli budovu do správy jej užívateľovi.

Budova CSS-AVE má dve nadzemné podlažia s obytným podkrovím a jedno podzemné podlažie. Nosné steny sú murované z pálených tehál, strecha je valbová pokrytá šablónami z hliníkového plechu. Z dôvodu pôvodnej neúčelovosti budovy bolo nutné zrealizovať viaceré rekonštrukcie.

- V r. 1991 bol prístavbou k budove dobudovaný osobný lôžkový výťah, čo bolo významnou pomocou najmä klientom s poruchami mobility.



- Pôvodné okná boli v celej budove postupne vymenené za plastové s izolačným dvojsklom vrátane žalúzií a siet'ok proti hmyzu.

- Všetky pôvodné vchodové dvere boli postupne vymenené za plastové a hliníkové.

- Hygienické zariadenia pre klientov sú spoločné na každom poschodí, v r. 2005 takisto prešli komplexnou rekonštrukciou. Kúpeľne sú prispôbené na používanie zdvíhacích zariadení - hydraulických stoličiek.

- Na prízemí je v dvoch izbách, kúpeľni a časti chodby nainštalované stropné zdvíhacie zariadenie.



- Elektroinštalácia bola vymenená v r.2004 vrátane výmeny svietidiel a doplnenia núdzového osvetlenia.

- Izby pre klientov zostali po znížení kapacity zariadenia na 58 len jedno a dvojlôžkové. Priemerná podlahová plocha je 16 m² na klienta v dvojlôžkovej izbe a 10 m² na klienta v jednolôžkovej izbe. Izby sú podľa zdravotného stavu klienta vybavené polohovacími posteľami, stolíkmi s výklopnou doskou, skriňami na osobné veci, stolíkom, stoličkou...

V suteréne budovy sa nachádzajú:

- Skladovacie priestory - sklad potravín, priestor na čistenie zeleniny, sklad všeobecného materiálu, sklad osobných ochranných pracovných prostriedkov, sklad čistiacich prostriedkov, archív, sklad zdravotníckych pomôcok. Skladovacie priestory sú postupne rekonštruované (oprava elektroinštalácie, vymaľovanie, výmena podlahových krytín) .

- Plynová kotolňa - bola vybudovaná v r. 2002 v priestoroch pôvodnej kotolne na tuhé palivo. Budova bola v minulosti vykurovaná tuhým palivom, neskôr parou dodávanou z blízkej mestskej pracovne. V kotolni sa nachádzajú 4 kondenzačné plynové kotly s ekvitermickou reguláciou a 2 plynové ohrievače vody. Vybudovanie plynovej kotolne význame prispelo k zlepšeniu tepelnej pohody v budove ako aj k úspore nákladov na vykurovanie.



- Dielňa

- Sušiareň bielizne - bola vybudovaná súčasne s práčovňou. Obe prevádzky sú navzájom prepojené nákladným výt'ahom.

- Šatne pre zamestnancov s hygienickými zariadeniami - boli vybudované v r. 2008 v pôvodných skladoch tuhého paliva.



Na prízemí budovy sa nachádza:

- Stravovacia prevádzka - bola vybudovaná v r. 2004 vrátane dodávky technologického vybavenia. Priestorové usporiadanie a vybavenie stravovacej prevádzky zodpovedá požiadavkám HACCP. Kuchyňa je od r. 2013 vybavená novým kuchynským robotom, umývačkou riadu a konvektomatom.



- Jedáleň - pre 40 klientov nadväzuje na stravovaciu prevádzku. Z dôvodu absencie spoločenskej miestnosti v zariadení sa jedáleň využíva aj na spoločenské a záujmové aktivity pre klientov.



- Práčovňa - bola vybudovaná z prostriedkov z eurofondov v r. 2007 vrátane dodávky komplexného technologického vybavenia (3 práčky, sušička, mangel, úpravovňa vody, profesionálna žehlička, výt'ah, vzduchotechnika). Do r. 2007 bolo pranie bielizne zabezpečované dodávateľsky. Vybudovanie novej práčovne významne zvýšilo komfort obehu čistej a znečistenej bielizne a zlepšilo hygienické podmienky v zariadení. Práčovňa spĺňa hygienické a ergonomické požiadavky.



- Ambulancia



- Kúpeľňa a hygienické zariadenia pre klientov.

- Izby pre klientov - jedno a dvojlôžkové.

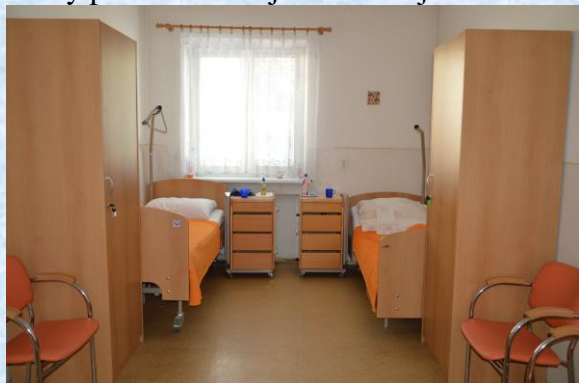

Na prvom poschodí sa nachádzajú:

- Administratívne priestory - kancelária riaditeľky, vedúcej sociálno - zdravotníckeho úseku, ekonómky, asistentiek sociálnej práce, vedúcej prevádzkového úseku a skladníčky.
- Vestibul slúžiaci ako alternatíva spoločenskej miestnosti



- Miestnosť ergoterapie.
- Kúpeľňa a hygienické zariadenia pre klientov.
- Jedno a dvojlôžkové izby pre klientov.



V podkroví sa nachádzajú:

- Jedno a dvojlôžkové izby pre klientov.
- Hygienické zariadenia pre klientov - kúpeľňa a WC.
- Rehabilitačná miestnosť.



- Modlitebňa



- Časť podkrovia je nevyužitá, v budúcnosti sa zrekonštruuje na spoločenskú miestnosť.

Vonkajší areál CSS-AVE je využívaný ako záhrada pre klientov, ktorí v nej relaxujú, vykonávajú pracovnú terapiu či záujmové činnosti



Budova CSS-AVE má prípojku elektrickej energie, plynu, je napojená na verejný vodovod a kanalizáciu.

CSS-AVE má vypracovanú projektovú dokumentáciu na ďalšiu rekonštrukciu, ktorou by sa finalizovali stavebné úpravy budovy na požadovanú úroveň.

3. Zamestnanci CSS-AVE

3.1 Počet zamestnancov

CSS-AVE má podľa organizačnej štruktúry schválený počet zamestnancov 39, z toho 23,5 odborných zamestnancov (v zmysle §9 ods.3 Z.č.448/2008 Z.z.), čím spĺňa legislatívne požiadavky podľa Prílohy č.1 Z.č. 448/2008 Z.z. týkajúce sa maximálneho počtu prijímateľov sociálnej služby na jedného zamestnanca (požiadavka 2) a minimálny percentuálny podiel odborných zamestnancov na celkovom počte zamestnancov (požiadavka 60%).

Prehľad počtu zamestnancov k 31.12.2014

Počet zamestnancov:	Ženy	Muži	Spolu
schválený podľa organizačnej štruktúry	-	-	39
skutočný k 31.12.2014	37	1	38

Grafické vyjadrenie:

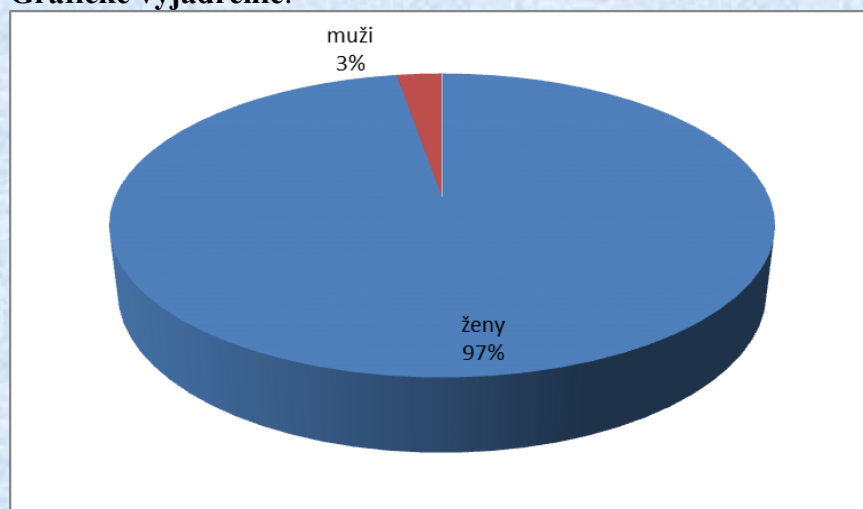

Priemerný evidenčný počet zamestnancov za sledované obdobie:

zdravotnícki zamestnanci	ostatní zamestnanci	vybraná skupina zamestnancov	priemerný evidenčný počet zamestnancov
20	16,89	1	37,89

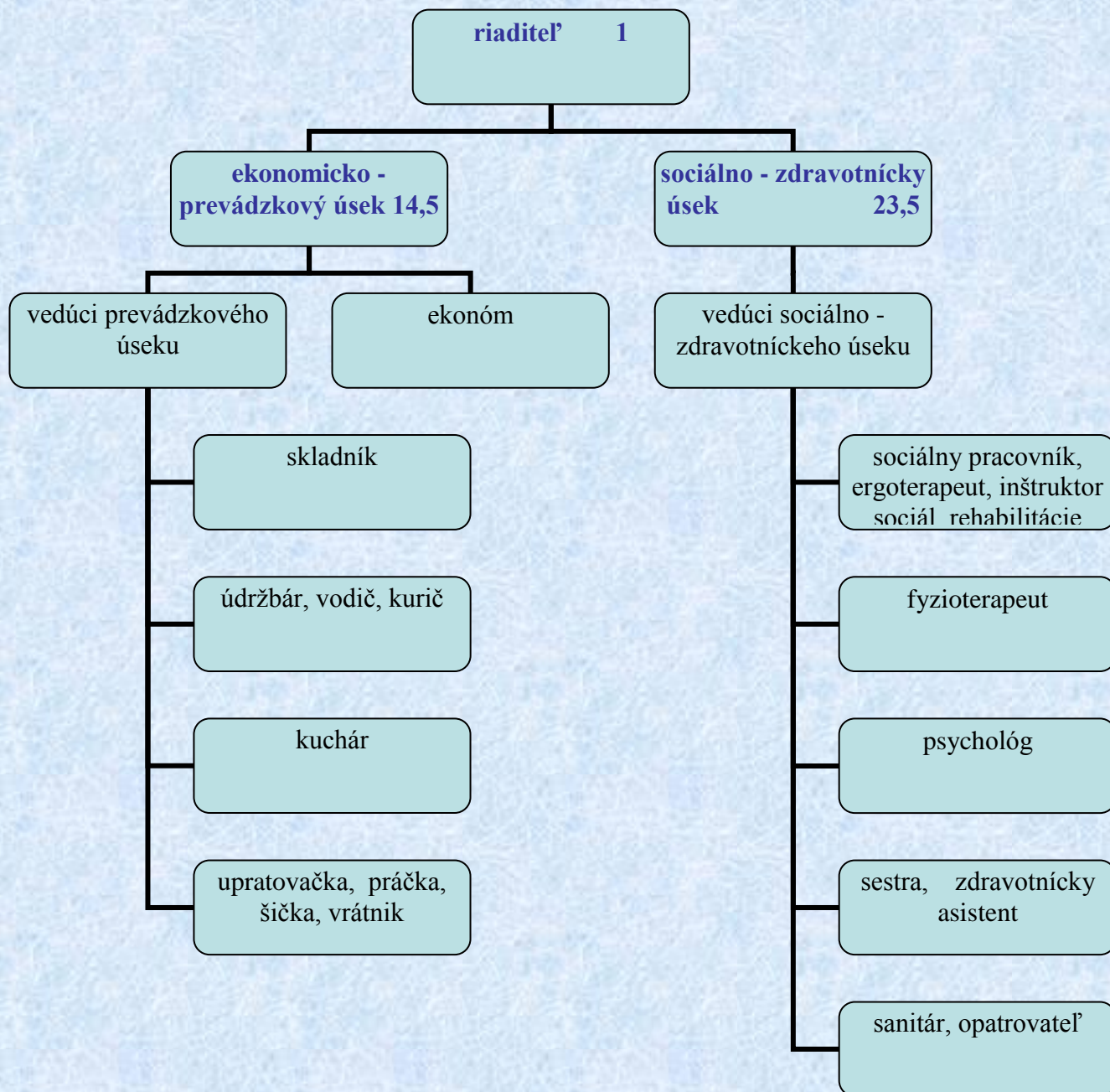
3.4 Organizačná štruktúra CSS-AVE účinná od 01.10.2014:

3.5 Vzdelávanie zamestnancov CSS-AVE

V r. 2014 sa zamestnanci CSS-AVE zúčastnili nasledovných vzdelávacích akcií:

Termín	Názov vzdelávacej aktivity	Miesto konania	Počet zamestnancov
16.01.2014	Zásady komunikácie s klientmi so psychózami	Trenčianske Teplice	2
29.01.2014	Implementácia štandardov SEPA	Trenčín	1
11.02.2014	Školenie BOZP	CSS-AVE	34
11.02.2014	Školenie o ochrane pred požiarmi	CSS-AVE	34
11.02.2014	Školenie civilnej ochrany	CSS-AVE	34
27.-28.02.2014	Tvorba individuálnych plánov	Trenčín - Kubrá	1
28.02.2014	"CKS - Konsolidačný balík"	Trenčín	1
29.03.2014	Schizofrénia, ošetrovateľská starostlivosť o pacienta so schizofréniou	Pruské	1
03.-04.04.2014	Inkontinencia a jej komplexné riešenie v zariadeniach dlhodobej starostlivosti	Teplý Vrch	2
25.04.2014	"Práca s CKS"	Žilina	1
12.05.2014	Okresný odborný seminár RK SaPA	Ilava	1
27.05. 2014 - 12.11.2014	Špecializované sociálne poradenstvo - rozsah 180 hodín	Dolná Krupá	1
14.10.2014	Individuálny plán klienta	CSS-AVE – miestny seminár	10
21.10.2014	Problematika očkovania v ambulancii praktického lekára	Ilava	1

23.10.2014	Starostlivosť o klientov pri vybraných diagnózach v špecializovaných zariadeniach	Dubnica nad Váhom Prejta	2
27.10.2014	Národné rehabilitačné centrum - exkurzia	Kováčová	4
13.11.2014	Komunikácia s klientom so zrakovým, sluchovým postihnutím	CSS-AVE – miestny seminár	11
19.11.2014	Mzdová a personálna agenda v IV.Q 2014 a pripravované zmeny v r. 2015	Trenčín	2
24.11.2014	Seminár Ing. Urbanovej - Účtovná závierka v r.2014	Trenčín	1
02.12.2014	Podmienky kvality poskytovania sociálnych služieb, uplatnenie zákona č.448/2008 Z.z. o sociálnych službách v praxi	Slávnica	1
04.12.2014	Zdravotné postihnutie – definícia, rozdelenie, charakteristika	CSS-AVE – miestny seminár	11
13.12.2014	Previerkové cvičenie protipožiarnej ochrany	CSS-AVE	10

4. Poskytovanie sociálnych služieb v CSS-AVE

4.1 Prijímatelia sociálnej služby v CSS-AVE

CSS-AVE je domovom sociálnych služieb. Od 01.12.2013 bola v zriaďovacej listine vyšpecifikovaná cieľová skupina klientov - plnoleté fyzické osoby s telesným postihnutím, ktoré sú odkázané na pomoc inej fyzickej osoby a ich stupeň odkázanosti je najmenej V podľa prílohy č. 3 zákona č. 448/2008 Z. z. o sociálnych službách (napr. s dg. stav po cievnej mozgovej príhode, detskej mozgovej obrne, amputácii končatín, s hemiparézou, kvadruparézou, sklerózou multiplex a pod.).

Od 01.01.2015 na základe legislatívnej úpravy môžu byť do zariadenia prijímané len plnoleté fyzické osoby pred dovŕšením dôchodkového veku.

Uvedená špecifikácia sa vzťahuje na nových žiadateľov o poskytovanie sociálnej služby. CSS-AVE naďalej poskytuje svoje služby klientom prijatým do zariadenia pred účinnosťou tejto úpravy, ktorí majú telesné, psychické, zmyslové, mentálne postihnutia alebo kombináciu týchto postihnutí.

4.2 Poskytovanie sociálnej služby v CSS-AVE

Sociálna služba v zariadení sa poskytuje pobytovou formou ako celoročná pobytová sociálna služba na neurčitý čas (53 prijímateľom sociálnych služieb) alebo na určitý čas (8 prijímateľom sociálnych služieb).

CSS-AVE poskytuje svojim klientom sociálne služby v nasledovnom rozsahu:

- Pomoc pri odkázanosti na pomoc inej fyzickej osoby

Klienti CSS-AVE sú s cieľom udržania/rozvoja ich schopností/zručností podporovaní k sebestačnosti. Pri úkonoch, ktoré napr. z dôvodu nepriaznivého zdravotného stavu klient nie je schopný vykonávať samostatne, mu v potrebnej miere pomôže personál, alebo tieto úkony vykoná v plnom rozsahu.

- Sociálne poradenstvo

CSS-AVE poskytuje základné sociálne poradenstvo všetkým záujemcom o poskytovanie sociálnej služby, klientom CSS-AVE a ich rodinným príslušníkom. Od r. 2014 môže poskytovať aj špecializované sociálne poradenstvo.

- Sociálna rehabilitácia

Klienti sú podporovaní k samostatnosti, rozvoju sociálnych zručností (napr. pri nakupovaní, cestovaní, návšteve kultúrnych podujatí a pod.) v rámci prirodzeného sociálneho prostredia. U každého klienta sa realizuje individuálny plán.

Vzhľadom k rezervám v tejto oblasti je sociálna rehabilitácia jednou z priorit ďalšieho rozvoja poskytovania sociálnych služieb v zariadení.

- Ošetrovateľská starostlivosť

CSS-AVE zabezpečuje ošetrovateľskú starostlivosť prostredníctvom agentúry domácej ošetrovateľskej starostlivosti, poskytuje ju aj vlastnými zamestnancami.

V rámci ošetrovateľskej starostlivosti vykonáva kvalifikovaná sestra u klientov bazálnu stimuláciu.

- Ubytovanie

Klienti CSS-AVE sú ubytovaní len v jedno a dvojlôžkových izbách, čo bolo umožnené znížením kapacity zariadenia zo 70 na 58 s postupným zrušením trojlôžkových izieb. Priemerná podlahová plocha dosahuje požadovaných 16 m² na klienta v dvojlôžkovej izbe a 10 m² na klienta v jednolôžkovej izbe. Izby sú podľa zdravotného stavu klienta vybavené polohovacími posteľami, stolíkmi s výklopnou doskou, skriňami na osobné veci, stolíkom, stoličkou... Klienti si môžu svoje izby vybaviť vlastnými drobnými zariadeniami.

- Celodenné stravovanie

V r. 2014 sa klientom podávala racionálna, šetriaca a diabetická strava vo forme raňajok, desiaty, obeda, olovrantu, večere a druhej večere u diabetikov.

- Upratovanie, pranie, žehlenie a údržbu bielizne a šatstva

- Osobné vybavenie ak si ho klient nemôže zabezpečiť sám

Z osobného vybavenia, ktoré si klienti nemôžu zabezpečiť sami, im CSS-AVE sprostredkováva najmä vhodné oblečenie a hygienické potreby od darcov.

- Utváranie podmienok na úschovu cenných vecí

Klienti si môžu na základe zmluvy o úschove odložiť cenné veci do úschovy CSS-AVE.

- Zabezpečovanie pracovnej terapie

V rámci pracovnej terapie klienti vykonávajú najmä práce v záhrade a v areáli zariadenia, vypomáhajú na vrátnici, v práčovni, pri výzdobe priestorov. Mladší klienti radi asistujú údržbárovi pri jednoduchých údržbárskych prácach. Možnosti zapojenia do pracovnej terapie sú podmienené zdravotným stavom klienta.

- Zabezpečovanie záujmovej činnosti

Informácie o záujmovej činnosti klientov sa nachádzajú v časti 4.3.12 Aktivity s klientmi.

Súčasťou poskytovania sociálnej služby je aj evidencia ochrany práv a právom chránených záujmov prijímateľov sociálnej služby (vypracovávanie a predkladanie správ pre opatrovanské súdy, spolupráca s príslušnými súdmi, notármi, exekútormi), účasť na dedičských konaniach týkajúcich sa prijímateľov sociálnej služby, atď..

Na základe žiadosti Trenčianskeho samosprávneho kraja vykonali zamestnanci CSS-AVE v r. 2014 38 sociálnych návštev u žiadateľov o poskytovanie sociálnej služby k vydaniu posudku o odkázanosti na sociálnu službu.

Vyšpecifikovaním cieľovej skupiny klientov bolo v zariadení potrebné zrealizovať viaceré organizačné a prevádzkové zmeny, napr.:

- V r. 2014 bola schválená nová organizačná štruktúra, ktorá oproti predchádzajúcemu obdobiu zahŕňa aj funkciu fyzioterapeuta.
- Na základe zmluvy s Úradom práce, sociálnych vecí a rodiny bolo CSS-AVE poskytnuté a zo sponzorských prostriedkov nainštalované stropné zdvíhacie zariadenie, ktoré je možné využívať aj na nácvik chôdze.
- Na rehabilitáciu klientov bola vyčlenená samostatná miestnosť, ktorá je postupne vybavovaná pomôckami na fyzioterapiu.

4.3 Informácie o prijímateľoch sociálnej služby a aktivitách v CSS-AVE

4.3.1 Prehľad počtu žiadateľov o poskytovanie sociálnych služieb vedených v poradovníku čakateľov na poskytovanie sociálnych služieb

Žiadaná forma sociálnej služby:	Ženy	Muži	Spolu
Celoročná pobytová sociálna služba	10	12	22

4.3.2 Prehľad počtu prijímateľov sociálnej služby podľa formy poskytovaných sociálnych služieb

Forma poskytovanej sociálnej služby:	Ženy	Muži	Spolu
Celoročná pobytová sociálna služba	26	35	61

Kapacita CSS-AVE je 58 miest. Z dôvodu postupného znižovania kapacity zariadenia od r. 2013 zo 70 na 58 miest sa sociálna služba k 31.12.2014 poskytovala 61 prijímateľom sociálnych služieb.

4.3.3 Prehľad vývoja počtu prijímateľov sociálnej služby poskytovaných sociálnych služieb

Dôvod zmeny stavu počtu	Ženy	Muži	Spolu
Prijatí	3	0	3
Ukončené poskytovanie soc. služby	1	0	1
Zomrelí	8	3	11

4.3.4 Veková štruktúra prijímateľov sociálnej služby

Vekové rozpätie	Ženy	Muži	Spolu
30- 40 rokov	0	4	4
41-50 rokov	0	4	4
51-60 rokov	1	10	11
61-70 rokov	6	7	13
71-80 rokov	3	7	10
81-90 rokov	10	6	16
90-100 rokov	2	1	3

4.3.5 Prehľad rozdelenia prijímateľov sociálnej služby podľa stupňa odkázanosti

Stupeň odkázanosti	Ženy	Muži	Spolu
I. stupeň	0	0	0
II. stupeň	0	0	0
III. stupeň	0	0	0
IV. stupeň	0	0	0
V. stupeň	1	4	5
VI. stupeň	25	31	56
Spolu	26	35	61

4.3.6 Počet prijímateľov sociálnej služby podľa povinnosti platiť úhradu za poskytovanie sociálnej služby

Povinnosť platiť za sociálne služby:	Počet prijímateľov sociálnej služby
plnú úhradu	49
časť úhrady z úspor a majetku	2
časť úhrady na základe vyživovacej povinnosti	7
časť úhrady	3
bez povinnosti platiť úhradu	0

Prijímatelia sociálnej služby platia úhradu za sociálne služby zo svojho príjmu a majetku. Všetci prijímatelia sociálnej služby mali vlastný príjem vo forme starobného, vdovského, vdoveckého, invalidného dôchodku alebo dávky v sociálnej núdzi. Mesačná výška úhrad za poskytované sociálne služby je uvedená v Prílohe č. 1 - Cenník služieb.

4.3.7 Prehľad počtu prijímateľov sociálnej služby podľa spôsobilosti na právne úkony

Spôsobilosť na právne úkony	Ženy	Muži	Spolu
Čiastočne obmedzení	0	6	6
Pozbavení v plnom rozsahu	4	10	14
Svojprávnici			41
Spolu			61

4.3.8 Prehľad rozdelenia prijímateľov sociálnej služby z hľadiska určenia opatrovníka

Určený opatrovník	Ženy	Muži	Spolu
Rodinný príslušník	4	10	14
CSS-AVE	0	5	5
Mesto	0	1	1
Spolu:	4	16	20

4.3.9 Prehľad dní dočasnej neprítomnosti prijímateľov sociálnej služby

Neprítomnosť klienta	Ženy	Muži	Spolu
Z dôvodu hospitalizácie	230	322	552
Z dôvodu návštevy rodiny	48	216	264

4.3.10 Prihlásenie prijímateľov sociálnej služby k trvalému a prechodnému pobytu

Prihlásenie k pobytu	Počet prijímateľov sociálnej služby
Trvalý pobyt na adrese: Športovcov 671/23, Dubnica nad Váhom	10
Prechodný pobyt na adrese: Športovcov 671/23, Dubnica nad Váhom	51

4.3.11 Rozdelenie diét u prijímateľov sociálnej služby

Diéta	Počet prijímateľov sociálnej služby
Diéta č.3 - racionálna strava	34
Diéta č. 2 - šetriaca strava	9
Diéta č. 9 - diabetická strava	18

Dátum	4.3.12 Aktivity s klientmi v r. 2014
24.01.2014	Účasť na výstave „Život hraboša severského“ v MsDK Dubnica n/V. 
02/2014	Príprava masiek a výzdoba zariadenia na fašiangovú zábavu
05.02.2014	Účasť na fašiangovej zábave v CSS-LÚČ Pruské 
26.02.2014	Fašiangová zábava so živou hudbou p. Bagínovej spojená s prehliadkou masiek 

25.02.2014	Kanisterapia so psíkmi z útulku z Dubnice n/V.
03/2014	Príprava veľkonočnej výzdoby
08.03.2014	Účasť na vystúpení R.Kazíka k MDŽ v MsDK Dubnica n/V.
12.03.2014	Účasť na výstave „Dobové kostýmy“ a „Kráľ Svätopluk“ v MsDK Dubnica n/V.
14.03.2014	<p>Kanisterapia so psíkmi z útulku z Dubnice n/V.</p>  
22.03.2014	Účasť na divadelnom predstavení „Studňa lásky“ v MsDK Dubnica n/V.
11.04.2014	Účasť na výstave „Záhradkár“ v Trenčíne
12.04.2014	<p>Účasť na vystúpení umeleckých súborov „Veľká noc ide“ spojenom s veľkonočným jarmokom v Dubnici n/V.</p>  

30.04.2014

Stavanie „Mája“ v CSS-AVE spojené s opekačkou a hudobným sprievodom na harmonike



14.05.2014

Vystúpenie detí zo Špeciálnej základnej školy z Dubnice n/V. ku Dňu matiek

29.05.2014

Celodenný výlet do Luhačovic a na Velehrad s CSS-LÚČ Pruské



03.06.2014

Účasť na podujatí „Rozprávko“ v MsDK Dubnica n/V.

19.06.2014

Športové hry v záhrade CSS-AVE s deťmi zo Špeciálnej základnej školy v Dubnici n/V.



06.07.2014	Účasť na hudobnom recitáli „Večer s Martou Horvátovou“ na nádvorí Dubnického kaštieľa
20.07.2014	Účasť na vystúpení dychovej hudby Nemšovanka na nádvorí Dubnického kaštieľa
24.07.2014	Výlet do Trenčína – cestovanie vlakom, návšteva Galérie M.A. Bazovského, prechádzka po meste, posedenie v cukrárni
30.07.2014	Posedenie v jedálni pri harmonike s p. Rehákom spojené s „opekačkou“
12.08.2014	Výlet pravidelnou autobusovou linkou do Trenčianskych Teplíc – prechádzka po meste, po kúpeľnom parku, Moste slávy, posedenie v cukrárni
18.08.2014	Kanisterapia so psíkmi z útulku v Dubnici n/V.
30.08.2014	Účasť na jarmoku v Dubnici n/V.
05.09.2014	Návšteva 7. Dubnického diabetického dňa v MsDK Dubnica n/V – prednáška, prezentácia výrobkov pre diabetikov vrátane merania glykémie a krvného tlaku
24.09.2014	Účasť na „Behu pre všetkých“v Parku J.B. Magina v Dubnici n/V.
25.09.2014	Celodenný výlet do zoologickej záhrady v Lešnej



28.09.2014	Účasť na akcii „Dúha v srdci“ v Novom Meste n/V.	
		
05.10.2014	Účasť na vystúpení G. Oňovej a J. Golonku v MsDK Dubnica n/V. pri príležitosti Mesiaca úcty k starším	
16.10.2014	Návšteva Strednej odbornej školy v Pruskom v rámci Dňa otvorených dverí	
20.10.2014	Vystúpenie folklórneho súboru Kolíska v CSS-AVE pri príležitosti Mesiaca úcty k starším	
22.10.2014	Zábava v CSS-AVE so živou hudbou p. Bagínovej pri príležitosti Mesiaca úcty k starším	
25.10.2014	Účasť na koncerte Duo Jamaha, M. Horvátovej a ďalších v MsDK Dubnica n/V.	
27.10.2014	Vystúpenie detí zo špeciálnej školy v CSS-AVE pri príležitosti Mesiaca úcty k starším	
12 /2014	Príprava vianočnej výzdoby	

<p>12.11.2014</p>	<p>Účasť na Katarínskej zábave v CSS-LÚČ Pruské</p> 
<p>20.11.2014</p>	<p>Vystúpenie s hudobno-tanečným programom „Kedysi a dnes“ na podujatí Trenčiansky Omar v CSS-Sloven v Slávnici</p>
<p>23.11.2014</p>	<p>Návšteva podujatia „Farebná jeseň v parku“ v DSS Adamovské Kochanovce</p>
<p>06.12.2014</p>	<p>Mikuláš so sprievodom v CSS-AVE rozdával klientom mikulášske balíčky</p> 
<p>10.12.2014</p>	<p>Účasť na koncerte „Vianočný anjel“ v MsDK Dubnica n/V.</p>
<p>17.12.2014</p>	<p>Varenie vianočnej kapustnice spoločne s deťmi v Špeciálnej základnej škole v Dubnici nad Váhom</p>
<p>25.12.2014</p>	<p>Vianočná Svätá omša</p>
<p>25.12.2014</p>	<p>Spievanie kolied s hudobným sprievodom p. Reháka na harmonike pri vianočnom stromčeku</p>

Počas
celého roka

- pracovná terapia - práce v záhrade, úprava areálu, pomoc na vrátnici, v práčovni, pomoc pri údržbárskych prácach, príležitostná výzdoba priestorov...
- záujmové činnosti - maľovanie, kreslenie, výroba ozdobných dekorácií, počúvanie hudby, spev, tanec, čítanie kníh a časopisov, kvízy, hranie spoločenských hier (karty, pexeso, šach - vrátane turnajov), sledovanie televízie, DVD...
- tréningy pamäte
- reminiscenčná terapia
- pohybové aktivity, prechádzky v okolí,
- cestovanie autobusovou a vlakovou dopravou do okolitých miest - Trenčianske Teplice, Trenčín a prechádzka po nich
- posedenia v záhrade,
- návšteva kultúrnych a spoločenských podujatí organizovaných mestom a inými zariadeniami,
- účasť na bohoslužbách v kostole a v zariadení,
- spolupráca so Špeciálnou základnou školou, Gymnáziom, dobrovoľníkmi...

5. Hospodárenie s finančnými prostriedkami CSS-AVE za r. 2014

5.1 Príjmy

Plánované príjmy na rok 2014 boli vo výške 206 000,00 €, skutočné príjmy boli vo výške 230 066,06 €, percentuálne plnenie 111,58%.

Názov	Schválený rozpočet	Upravený rozpočet	Plnenie príjmov	% vyjadrenie
Príjem za služby	140 742,00	140 742,00	143 667,66	102,08
Príjem za stravné	65 250,00	65 250,00	72 916,61	111,75
Úroky	8,00	8,00	4,22	52,75
Príjem dobropisov	0	0	10 764,69	0
Príjem z grantov - mimorozpočtové	0	0	2 712,88	0
Spolu :	206 000,00	206 000,00	230 066,06	111,68

Grafické vyjadrenie :



5. 2 Bežné a kapitálové výdavky

Ukazovateľ	Schválený rozpočet	Upravený rozpočet	Skutočné čerpanie	% vyjadrenie
610 - Mzdy	261 164,00	268 007,00	268 007,00	100,00
620 - Poistné	91 276,00	95 369,00	95 368,54	100,00
630 - Bežné výdavky	175 272,00	162 817,00	168 444,95	103,46
640 - Bežné transfery	0	1 519,00	1 518,61	99,97
600 - Bežné výdavky spolu:	527 712,00	527 712,00	533 339,10	101,07
700 - Kapitálové výdavky	25 000,00	21 862,00	17 298,00	79,12
Výdavky celkom :	552 712,00	549 574,00	550 637,10	100,19

Skutočné čerpanie bežných výdavkov bolo vyššie oproti upravenému rozpočtu z dôvodu čerpania mimorozpočtových zdrojov vo výške 5 632,88 €.

Grafické zobrazenie:

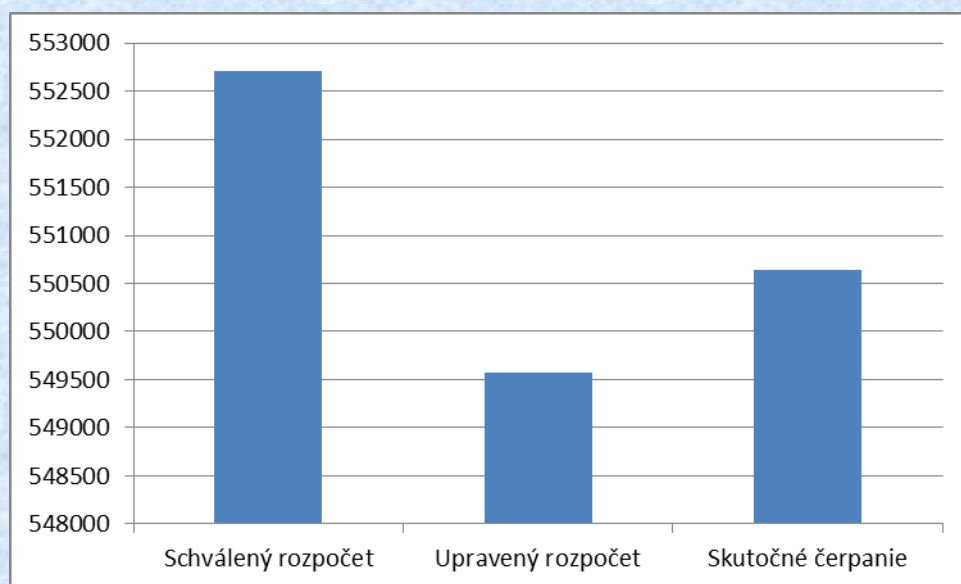

Čerpanie podľa kategórie 610 (611 - Tarifný plat, 612 – Príplatky, 614 – Odmeny):

Položka	Schválený rozpočet	Upravený rozpočet	Skutočnosť
610	261 164,00	268 007,00	268 007,00

Objem mzdových prostriedkov bol v roku 2014 schválený vo výške 261 164,00 €. Počas roka bol rozpočet miezd upravený o sumu 6 843,00 €. Čerpanie mzdových prostriedkov k 31.12.2014 predstavuje 100%, t.j. sumu upraveného rozpočtu vo výške 268 007,00 €.

Čerpanie podľa jednotlivých položiek kategórie 630:

Položky	Schválený rozpočet	Upravený rozpočet	Skutočné čerpanie
631 - Cestovné	150,00	63,00	62,38
632 - Energie	55 000,00	54 787,00	54 786,77
633 - Tovary	94 117,00	85 231,00	90 626,25
634 - Dopravné	955,00	609,00	845,14
635 - Údržba	9 000,00	8 647,00	8 646,01
636 - Nájomné	0	0	0
637 - Služby	16 050,00	13 480,00	13 478,40
Spolu:	175 272,00	162 817,00	168 444,95

Povolené prekročenie bežných výdavkov o mimorozpočtové zdroje vo výške 5 632,88 € bolo nasledovné:

- všeobecný materiál vo výške 1 727,10 €
- potraviny - stravné vo výške 3 669,42
- prepravné - výlet - vo výške 236,36 €

5.3 Finančná hodnota majetku

Finančná hodnota majetku k 31. 12. 2014:	Suma v €	Odpisová skupina	Doba používania	Ročná odpisová sadzba
Dlhodobý nehmotný majetok	0	0	0	0
DHM - 022-Samost.hnut.majetok	124 977,47	1,3	4, 12 rokov	¼, 1/12
023 - Dopravné prostriedky	12 648,32	2	6 rokov	1/6
021 - Stavby	463 364,26	4	50 rokov	1/50
031 - Pozemky	32 906,79	0	-	neodpisované
042 - Obstaranie DHM	2 489,54	0	-	neodpisované
Spolu:	636 386,38			

5.4 Bankové účty

Na bankových účtoch organizácie k 31. 12. 2014 boli uvedené stavy finančných prostriedkov:

Názov účtu	Číslo účtu	Stav k 31.12.2014 v €
Výdavkový účet	7000507313 / 8180	0
Príjmový účet	7000507305 / 8180	0
Účet sociálneho fondu	7000507364 / 8180	501,40
Účet darov	7000507372 / 8180	6 331,85
Depozit - mzdy	7000507356 / 8180	32 020,23
Depozit - klienti	5022581603 / 0900	18 651,67

5.5 Pohľadávky

Pohľadávky	Opis pohľadávky	Hodnota pohľadávky
318 - pohľadávky z nedaňových príjmov	Nezaplatené úhrady za pobyt klientov	17 162,15 €

Z toho podľa doby splatnosti:	
Do 30 dní	1 498,97 €
Od 30 do 60 dní	1 034,88 €
Od 60 do 90 dní	2 421,43 €
Od 90 dní do 1 roka	5 893,19 €
Nad 1 rok	6 313,68 €

K pohľadávkam sa k 31. 12. 2014 tvorili opravné položky celkom vo výške 6 022,46 €.

5.6 Informácie o údajoch na podsúvahových účtoch

Významné položky	Hodnota	Účet
Majetok prijatý do úschovy	28 069,17 €	751
DHM v používaní	156 846,42 €	771

6. Záver

Rok 2014 bol pre CSS-AVE rokom začiatku realizácie zmien vyplývajúcich z vyšpecifikovania novej cieľovej skupiny klientov - osôb s telesným postihnutím. Zmeny sa týkali personálneho obsadenia (najmä prijatia fyzioterapeuta) a prevádzkových podmienok (zníženie kapacity zo 70 na 50 miest s následným zrušením trojlôžkových izieb, inštalácia stropného zdvíhacieho zariadenia, vytvorenie priestorov na fyzioterapiu).

Ďalšie zmeny sa budú realizovať v dlhodobom časovom horizonte vzhľadom k tomu, že klienti s telesným postihnutím budú do zariadenia prijímaní postupne. Prioritou bude vzdelávanie personálu zamerané najmä na oblasť fyzioterapie a sociálnej rehabilitácie klientov, rozšírenie stropného zdvíhacieho systému a dovybavenie priestorov na fyzioterapiu.

Príloha č. 1

Centrum sociálnych služieb - AVE, ul. Športovcov 671/23, 018 41 Dubnica nad Váhom

IČO: 00632384

DIČ: 2021382396

Cenník služieb

1. Výška úhrady za poskytovanie sociálnych služieb

V súlade s ustanoveniami Všeobecne záväzného nariadenia Trenčianskeho samosprávneho kraja č. 4/2014 o spôsobe určenia úhrady, výške úhrady a spôsobe platenia úhrady za poskytované sociálne služby v zariadeniach sociálnych služieb v zriaďovateľskej pôsobnosti Trenčianskeho samosprávneho kraja je úhrada za poskytovanú sociálnu službu v domove sociálnych služieb s celoročnou formou pobytu a racionálnou stravou vo výške 42% priemerných ekonomicky oprávnených nákladov za predchádzajúci rok.

Priemerné ekonomicky oprávnené náklady za rok 2012 sú vo výške 634,85 Eur.

2. Suma úhrady za poskytovanie sociálnej služby

Dennú úhradu predstavuje:

a) výška úhrady za stravnú jednotku (náklady na suroviny na celodennú stravu):

- pri racionálnej strave3,00 Eur na deň
- pri šetriacej strave3,00 Eur na deň
- pri diabetickej strave3,20 Eur na deň
- pri bezlepkovej strave 3,50 Eur na deň

b) výška úhrady za ubytovanie5,76 Eur na deň

c) výška úhrady za ostatné odborné činnosti (pomoc pri odkázanosti fyzickej osoby na pomoc inej fyzickej osoby) a obslužné činnosti (upratovanie, pranie, žehlenie a údržba bielizne a šatstva)
..... 0,00 Eur na deň

Suma úhrady za mesiac sa určí podľa skutočného počtu dní v danom kalendárnom mesiaci:

Suma úhrady pri racionálnej a šetriacej strave:

Forma sociálnej služby	Ekonomicky oprávnené náklady na osobu/deň	% úhrady	Suma úhrady/osoba/deň	Stravná jednotka za racionálnu a šetriacu stravu	Úhrada za ubytovanie osoba/deň	Mesačná úhrada na 28 dní	Mesačná úhrada na 30 dní	Mesačná úhrada na 31 dní
celoročná	20,87	42%	8,76	3,00	5,76	245,28	262,80	271,56

Suma úhrady pri diabetickej strave:

Forma sociálnej služby	Ekonomicky oprávnené náklady na osobu/deň	% úhrady	Suma úhrady/osoba/deň	Stravná jednotka za diabetickejštravu	Úhrada za ubytovanie osoba/deň	Mesačná úhrada na 28 dní	Mesačná úhrada na 30 dní	Mesačná úhrada na 31 dní
celoročná	20,87	42%	8,96	3,20	5,76	250,88	268,80	277,76

Suma úhrady pri bezlepkovej strave:

Forma sociálnej služby	Ekonomicky oprávnené náklady na osobu/deň	% úhrady	Suma úhrady/osoba/deň	Stravná jednotka za bezlepkovú stravu	Úhrada za ubytovanie osoba/deň	Mesačná úhrada na 28 dní	Mesačná úhrada na 30 dní	Mesačná úhrada na 31 dní
celoročná	20,87	42%	9,26	3,50	5,76	259,28	277,80	287,06

3. Nadštandardné služby:

a) Poskytnutie služieb prijímateľovi sociálnej služby v dôsledku jeho svojvoľného zavinenia a porušenia domáceho poriadku (napr. pod vplyvom alkoholu, v dôsledku fajčenia...) vo výške:

- ak budú následky odstraňovať zamestnanci CSS- AVE, za každú začatú hodinu práce každého zamestnanca CSS-AVE **3,00 Eur**
- ak následky bude odstraňovať firma..... **v plnej výške podľa faktúry**

b) Ubytovanie prijímateľa sociálnej služby v jednolôžkovej izbe na deň **1,00 Eur**

c) Ďalšie služby podľa dohody prijímateľa sociálnej služby s CSS- AVE.

4. Zmeny vo výške úhrady počas neprítomnosti prijímateľa sociálnej služby v zariadení

Prijímateľ sociálnej služby počas svojej neprítomnosti v zariadení platí v plnej výške len úhradu za ubytovanie.

Neprítomnosťou v zariadení sa rozumie pobyt prijímateľa v zdravotníckom zariadení, alebo iný dôvod určený riaditeľom zariadenia v internom predpise.

5. Spôsob platenia úhrady za sociálnu službu

a) Úhradu za sociálnu službu platí prijímateľ za kalendárny mesiac, v ktorom sa mu poskytujú sociálne služby, najneskôr do konca príslušného kalendárneho mesiaca.

b) Pri nástupe alebo pri ukončení poskytovania sociálnej služby v zariadení počas kalendárneho mesiaca platí prijímateľ za tento mesiac odo dňa nástupu do zariadenia pomernú časť úhrady podľa počtu dní, počas ktorých sa mu poskytujú sociálne služby v zariadení.

6. Účinnosť

Tento Cenník je nadobúda účinnosť dňom 01.07.2014. Zároveň sa končí platnosť Cenníka CSS-AVE zo dňa 01.03.2013 účinného od 01.03.2013.

V Dubnici nad Váhom dňa 01.07.2014

Mgr. Anna Kancirová
riaditeľka CSS-AVE